Innehållsförteckning

KSAU § 29/17 Svar på medborgarförslag om att ta tillvara material framställt av Västgöta-Bengtsson i undervisning 4
KSAU § 30/17 Kommunstyrelsens verksamhetsberättelse (T3) 2016 6
KSAU § 31/17 Finansrapport tertial 3 8
KSAU § 32/17 Riktlinjer för kravhantering 9
KSAU § 33/17 Utvärdering Volontärtorget 2016 11
KSAU § 34/17 Detaljplan för Kv Drivbänken 1; Uppdrag 13
KSAU § 35/17 Detaljplanändring för Bronset 1; Uppdrag 16
KSAU § 36/17 Detaljplan för del av Skövde 4:53 (Ställverket); Behovsbedömning 18
KSAU § 37/17 Detaljplan för del av Skövde 4:53 (Ställverket); Samråd 21
KSAU § 38/17 Yttrande avseende översiktsplan 2017-2030 Falköpings kommun 24
KSAU § 39/17 Yttrande avseende Naturvårdsverkets redovisning för åtgärder för minskad nedskräpning 25
KSAU § 40/17 Nomineringar till styrelsen och valberedningen för Coompanion - Kooperativ Utveckling Skaraborg 28
KSAU § 41/17 Svar på medborgarförslag om att från och med nästa mandatperiod bara ha två kommunalråd verksamma i vår kommun 29
KSAU § 42/17 Svar på motion om att bygga fler bostäder för studenter och andra som vill ha en liten lägenhet (SD) 31
KSAU § 43/17 Svar på motion om ökat utnyttjande av prick, park och annan naturmark inom Skövde kommun (MP) 33
KSAU § 44/17 Svar på motion om att köpa den mark där övningsfältet idag är beläget för att hyra ut den till blåljusverksamhet (MP) 35
KSAU § 45/17 Ombudgeteringar av investeringsmedel 2016-2017 37
KSAU § 46/17 Reviderad budget 2017 38
KSAU § 47/17 Nytt verksamhetsområde gällande kommunalt vatten och avlopp för Böja 42
KSAU § 48/17 Beslut om att utbetala partistöd 2017 45
KSAU § 49/17 Svar till Konkurrensverket i ärende rörande köp av konsulter 46

KSAU § 50/17 Förlängning av markanvisningsavtal på fastighet Frostaliden 5 47
KSAU § 51/17 Yttrande avseende Riksintresseutredningens betänkande Planering och beslut för hållbar utveckling (SOU 2015:99)....48
KSAU § 52/17 Yttrande avseende förslag till ändringar i Boverkets byggregler m.m....54
KSAU § 53/17 Remittering och beredning av motion samt medborgarförslag....55
Information 57

Plats och tid KS-salen, 2017-02-22 kl. 8:30-11:50

Beslutande
Katarina Jonsson (M), ordförande
Leif Walterum (C)
Christer Winbäck (L)
Marie Ekman (S)
Johan Ask (S)

Övriga deltagande
Tomas Fellbrandt, kommundirektör
Karin Grunselius, sekreterare
Rogher Selmosson, sektorschef
Sarah Fagerström, folkhälsoplanerare
Liselott Möll, verksamhetscontroller
Maria Vaziri, ekonomichef
Maria Åström, controller
Sabina Cederkvarn, controller
Tommy Klang, upphandlingschef
Annelie Nyman, redovisningschef
Bas Thijssen, finansekonom

Utses att justera Marie Ekman (S)

Underskrifter

Sekreterare **Paragrafer** §29/17-§53/17

Karin Grunselius

Ordförande

Katarina Jonsson (M)

Justerande

Marie Ekman (S)

ANSLAG/BEVIS
Protokollet är justerat. Justeringen har tillkännagivits genom anslag.

Instans Kommunstyrelsens arbetsutskott
Sammanträdesdatum 2017-02-22
Justeringsdatum 2017-02-23
Anslagsdatum 2017-02-24 **Överklagningstid t o m** 2017-03-20
Förvaringsplats för protokollet Skövde Stadshus

Underskrift

Karin Grunselius

KSAU § 29/17
Svar på medborgarförslag om att ta tillvara material framställt av Västgöta-Bengtsson i undervisning
KS2016.0393

Behandlat av	Datum	Ärende
1 Kommunstyrelsens arbetsutskott	2017-02-22	29/17

Förslag till beslut
Kommunstyrelsen beslutar att medborgarförslaget är besvarat.

Bakgrund
Siv Ström har inkommit med ett medborgarförslag om att det material i form av böcker, inspelningar, föreläsningar m.m. som Västgöta-Bengtsson framställt under många år tas tillvara i undervisningen. Få har forskat i den lokala historien och berättat om både gammal och modern tid, människorna och språket som Västgöta-Bengtsson.

Kommunfullmäktige har 2016-10-24 beslutat att överlämna medborgarförslaget till kommunstyrelsen för beslut.

Medborgarförslaget har skickats på remiss till barn- och utbildningsnämnden samt avdelning vuxenutbildning och arbetsmarknad.

Barn- och utbildningsnämnden har föreslagit kommunstyrelsen besluta att anse medborgarförslaget besvarat.

Avdelning vuxenutbildning och arbetsmarknad har föreslagit kommunstyrelsen besluta att avslå medborgarförslaget.

Både barn- och utbildningsnämnden och avdelning vuxenutbildning och arbetsmarknad har hänvisat till att Skollagen och statliga styrdokument som reglerar verksamheten inte lämnar någon styrning i vilket undervisningsmaterial som bör/ska användas i respektive ämne. Det är upp till varje skolenhet och lärare att välja lämpligt material. Det ges redan idag möjlighet till respektive skolenhet och lärare att tillvarata material från Västgöta-Bengtsson i undervisningen.

Utifrån ovanstående föreslår sektor styrning och verksamhetsstöd kommunstyrelsen besluta att medborgarförslaget är besvarat.

Handlingar
TU Svar på medborgarförslag om att ta tillvara material framställt av

Västgöta-Bengtsson i undervisning
Medborgarförslag om att ta tillvara material framställt av Västgöta-Bengtsson i undervisning
AVA Yttrande på remiss Medborgarförslag om att tillvarata material framställt av Västgöta-Bengtsson i undervisning
Yttrande BUN § 1/17 Svar på medborgarförslag om att tillvarata material från Västgöta Bengtsson i undervisningen

Skickas till

Barn- och utbildningsnämnden
Avdelning vuxenutbildning och arbetsmarknad
Förslagsställaren

KSAU § 30/17
Kommunstyrelsens verksamhetsberättelse (T3) 2016
KS2017.0101

Behandlat av	Datum	Ärende
1 Kommunstyrelsens arbetsutskott	2017-02-22	30/17

Förslag till beslut
Kommunstyrelsen beslutar att godkänna upprättad verksamhetsberättelse (tertialrapport 3) för år 2016.

Kommunstyrelsen beslutar att återrapporteringen av uppdrag som lämnats till kommundirektören om att skapa byggklara tomter för villor/radhus i Värsås (Kommunfullmäktiges beslut den 15 juni 2015, KF § 88/15 p. 10d) godkänns och läggs till handlingarna.

Kommunstyrelsen beslutar att återrapporteringen av uppdrag som lämnats till kommundirektören om åtgärder i kommunens GC vägnät (Kommunfullmäktiges beslut den 15 juni 2015, KF § 88/15 p.10e) godkänns och läggs till handlingarna.

Kommunstyrelsen beslutar att återrapporteringen av uppdrag som lämnats till kommundirektören om uppföljning av kemikalieanvändning (Kommunfullmäktiges beslut den 26 januari 2015, KF § 5/15 att anta programförklaring för Skövde p. 3) godkänns och läggs till handlingarna.

Bakgrund
Nämnderna ska enligt gällande riktlinjer för ekonomi- och verksamhetsstyrning följa upp och rapportera måluppfyllelse och ekonomiskt resultat under året till kommunfullmäktige.

Kommunstyrelsens verksamhetsberättelse, även kallad den tredje tertialrapporten (T3) är en rapportering för hela året. Det ska av rapporten framgå om verksamheten bedrivits i enlighet med verksamhetsplanen samt redogöra för det ekonomiska utfallet. I rapporteringen ingår även att sammanfatta nämndens internkontrollarbete och ge en bedömning av nämndens framtida utveckling. Kommunstyrelsen har i sin verksamhetsplan beslutat om tretton mål. Bedömningen är att samtliga mål helt eller delvis kommer att uppnås senast vid mandatperiodens slut. Verksamhetsplanen har i huvudsak efterlevts. Kommunstyrelsen redovisar ett överskott på 5,7 miljoner kronor för år 2016. Överskottet förklaras huvudsakligen av att kommunstyrelsens utvecklingsmedel inte nyttjats fullt ut.

I verksamhetsberättelsen återrapporteras uppdrag som kommunfullmäktige lämnat till kommundirektören i strategisk plan med budget 2016-2018 och i programförklaringen, och som nu är genomförda. Dessa avser:

- Skapa byggklara tomer för villor/radhus i Värsås genom att ta fram erforderliga planer och infrastruktur. Arbetet hanteras inom kommunstyrelsens ordinarie verksamhet (KF §88/15 p. 10d).
- Ta fram ett beslutsunderlag till budgetarbetet våren 2016 som redovisar nödvändiga åtgärder för att avhjälpa felande länkar i kommunens GC vägnät med ett särskilt fokus på att skapa säkra skolvägar (KF §88/15 p. 10e).
- Ta fram förslag på hur uppföljning av kemikalieanvändning i kommunala verksamheter bör ske och vilka verksamheter som bör omfattas (Programförklaring p. 3).

Handlingar

TU Kommunstyrelsens verksamhetsberättelse (T3) 2016
Kommunstyrelsens verksamhetsberättelse (T3) 2016

Skickas till

Ekonomichef
Controllers på SMS, SSB och SSV

KSAU § 31/17
Finansrapport tertial 3
KS2017.0115

Behandlat av	Datum	Ärende
1 Kommunstyrelsens arbetsutskott	2017-02-22	31/17

Förslag till beslut
Kommunstyrelsen beslutar att godkänna Finansrapport T3 2016 – Skövde kommunkoncern.

Bakgrund
Enligt gällande finanspolicy ska återrapportering ske till kommunstyrelse en gång per tertial för att säkerställa att policy följs.

Som presenteras i finansrapporten för tertial 3 kan det fastställas att förvaltningen av kommunens finanser överensstämmer med riktlinjer i finanspolicyn.

Handlingar
TU Finansrapport tertial 3
Finansrapport T3 - 2016

Skickas till
Skövde Stadshus AB
AB Skövdebostäder
Skövde Värmeverk AB
SkövdeNät AB
Kreativa Hus i Skövde AB
Next Skövde Destinationsutveckling AB
Balthazar Science Center AB
Skövde Flygplats AB
Miljösamverkan Östra Skaraborg
Räddningstjänsten Östra Skaraborg
Avfallshanteringen Östra Skaraborg
Kommunalförbund Skaraborgsvatten
Skaraborgs Kommunalförbund

KSAU § 32/17
Riktlinjer för kravhantering
KS2015.0552

Behandlat av	Datum	Ärende
1 Kommunstyrelsens arbetsutskott	2017-02-22	32/17

Förslag till beslut
Kommunstyrelsen beslutar att fastställa riktlinjen för kravhantering för Skövde kommun och samtidigt upphäva tidigare beslut om kravhantering.

Bakgrund
I ärendet KS § 167/14 fick kommundirektören i uppdrag att utreda frågan om ett anståndsärende i Skövde kommun är en fråga om verkställighet eller en delegationsfråga och om delegationen ska vara begränsad. Kommundirektören fick också i uppdrag att ta fram en ny riktlinje för en kommungemensam kravhantering. Vid denna tidpunkt fanns ingen enhetlig rutin kring kravhantering utan nämnderna hade skapat egna rutiner.

Ny delegationsordning har tagits fram och fastställts som förtydligar frågan om verkställighet eller delegation i anståndsärenden. Den framtagna riktlinjen för kravhantering baseras på delegationsordningen.

Syftet med riktlinjen är att säkerställa att kommuninvånarna behandlas likvärdigt och att kommunen därmed följer de lagar och förordningar som gäller för verksamheten men också för att uppnå effektiva, enhetliga kravhanteringsrutiner. Riktlinjen har tagits fram av redovisningschefen i samråd med stadsjuristen samt i samråd med ekonom på sektor medborgare och samhällsutveckling samt sektor socialtjänst. Remiss har skickats till en ekonom från respektive sektor. Kommunstyrelsen är den nämnd som har i uppdrag från kommunfullmäktige att bedriva kravverksamhet undantag från detta är främst sekretessfakturor.

Handlingar
TU Riktlinjer för kravhantering
Riktlinjer för kravhantering
KS § 167 Svar till revisorerna om förtydligande av regelverk i samband med ett beviljat betalningsanstånd

Skickas till
Håkan Hendeby, tf lönechef
Maria Vasiri, ekonomichef

Annelie Nyman, redovisningschef
Tobias Carlgren, stadsjurist
Sektorchefer

KSAU § 33/17
Utvärdering Volontärtorget 2016
KS2017.0104

Behandlat av	Datum	Ärende
1 Kommunstyrelsens arbetsutskott	2017-02-22	33/17

Förslag till beslut
Kommunstyrelsen beslutar att Avtal angående samverkan om volontärverksamhet (KS12/0273, daterat 20140811) mellan Skövde kommun och Volontärtorget ideell förening blir förlängt i tre år med nedanstående förändringar i avtalet. Avtalet börjar att gälla 1 augusti 2017.

Kommunstyrelsens ordförande och kommundirektören ges i uppdrag att underteckna avtal mellan kommunen och Volontärtorget.

Finansiering sker genom kommunstyrelsens utvecklingsmedel för år 2017. Finansieringen för åren 2018-2019 kommer att hanteras i kommande budgetprocess.

Bakgrund
Volontärtorget är en ideell förening som vid sitt bildande 2014 ingick avtal med Skövde kommun gällande samverkan kring att bredda och öka volontärverksamheten i Skövde.

2016 gav kommundirektören sektor medborgare och samhällsutveckling i uppdrag att genomföra en utvärdering av Volontärtorgets verksamhet inför avtalets slut 31 juli 2017. Denna genomfördes under hösten 2016 och färdigställdes i januari 2017. Utvärderingen ledde fram till nedanstående förslag, vilket har stöd av beredningen för medborgare och folkhälsa.

Förslag
Volontärtorget arbetar vidare utefter de tre målen, men Mål 1 omformuleras så att det går mer i linje med huvuduppdraget och riktar sig till en målgrupp (äldre), likt Mål 2 (barn och unga) och Mål 3 (integration).

Exempel: Volontärtorget ska arbeta med att främja äldres sociala hälsa och livskvalitet, bland annat genom att bidra till arbetet med att finna former för att bryta ofrivillig social isolering.

Mål 2 och 3 förblir desamma och Volontärtorget uppmuntras till att arbeta vidare med att utveckla samarbetet med SBU och integrationsenheten ytterligare.

Volontärtorget bör undersöka hur önskemålen kring volontärträffar ser ut och huruvida lyckade träffar skulle kunna genomföras.

Utifrån föreningars och volontärers synpunkter bör även marknadsföringen utvecklas.
Det ekonomiska bidraget bör höjas med 25 000 kr/år, till totalt 625 000 kr, i syfte att utöka marknadsföringen, utveckling av verksamheten samt till volontärträffar.
Förslag på 3 år långt uppdrag.

Handlingar

TU Utvärdering Volontärtorget 2016
Utvärdering - Volontärtorget 2016
Avtal Volontärtorget - Skövde kommun påskrivet 140811

Skickas till

Lisa Larsson, ordf Volontärtorget
Roland Jakobsson,
volontärsamordnare Volontärtorget
Emma Friberg, controller
Maria Vaziri, ekonomichef
Liselott Möll, verksamhetscontroller

KSAU § 34/17
Detaljplan för Kv Drivbänken 1; Uppdrag
KS2017.0109

Behandlat av	Datum	Ärende
1 Kommunstyrelsens arbetsutskott	2017-02-22	34/17

Förslag till beslut
Kommunstyrelsen beslutar att ge sektor samhällsbyggnad i uppdrag att upprätta Detaljplan för Lundenskolan.

Bakgrund
Syftet med detaljplanen är att möjliggöra en utbyggnad av Lundenskolan.

Avsikten med utbyggnaden är att befintlig grundskola ska kunna utöka sitt elevantal från ca 250 till ca 500 elever och bli treparallellig. Planområdet är ca 2,7 hektar stort. Angöring sker från Mariestadsvägen i väster.

Sektor service (SSE) inkom den 9 januari 2017 med en formell ansökan till sektor samhällsbyggnad (SSB) för att ta fram en detaljplan för att utöka antal skolplatser på skolan från ca 250 elever till ca 500 elever. Skolan är i dag en F-6 skola inklusive en grundsärskola med inriktning Träningsskola. Sektor barn- och utbildning bedömer att behovet av skolplatser är högt. Enligt dem råder en hög elevbeläggning på flertalet skolor inom Skövde tätort, där tillfällig kapacitetsförstärkning i form av skolpaviljonger används på ett antal skolor för att klara dagens elevbeläggning. För att pågående och framtida elevökningar behöver nya skolor byggas och befintliga skolor utökas där så är möjligt och lämpligt. En ytterligare aspekt som talar för att fler skolplatser behövs i området är att det idag sker större bostadsbyggnadsprojekt på Aspö och Frostaliden som är beläget nära Lundenskolan. SSB har på uppdrag av SSE tidigare studerat lämpliga skolområden som skulle kunna utökas varav Lundenskolan är ett av dem. Det finns en möjlighet att utöka befintligt skolområde mot norr och ta i anspråk en parkeringsyta samt en fotbollsplan som ligger på kommunal mark.

Alla kommuner i Sverige har en skyldighet att ordna förskoleklass för alla 6-åringar och obligatorisk skola för alla barn i åldern 7-16 år. Planen strider inte mot Skövde kommuns översiktsplan (ÖP 2025).

Gällande detaljplan för området är ST211 som vann laga kraft 1971. Befintligt skolområde ligger inom kvartersmark och har en markanvändningen benämnd "allmänt ändamål. Den mark i norr som skolområdet ska expandera på är i huvudsak beläget på kvartersmark med en markanvändningen benämnd "område för idrottsändamål" och till viss del på allmän platsmark benämnd "Gata eller väg".

Förutsättningar
I ansökan finns en dispositionsskiss. Enligt den föreslås att norra flygel på befintlig skolbyggnad rivs och istället uppförs i två våningar. Den byggnadskropp som idag inhyser lokaler för mat och idrott föreslås anpassas för gemensamma behov som ateljéer, rörelserum, musiksal, bibliotek matsal och kök samt utrymmen för fritidshem för de äldre eleverna. Idrottslokalerna föreslås flyttas till en ny byggnad som i förslaget placeras där det idag är en fotbollsplan. Det är tänkt att idrottshallen ska kunna disponeras av föreningslivet efter skoltid. Vidare bör specialsalar placeras och planeras så att även dessa i möjligaste mån kan disponeras av föreningslivet. Skolgården exklusive byggnader och p-ytor blir ca 13 760 m^2. Det ger ca 27 m^2 lekyta per elev. Skolgården och idrottsytor kommer enligt skissen få en ny placering. Skolgården föreslås att delas upp i två separata delar med möjlighet att dela in lekarna i olika karaktärer.

In- och utfart till skolområdet från Mariestadsvägen kommer att utredas under planprocessen för att säkerställa ett så bra flöde som möjligt av transporter, angöring och parkering.

Hänsyn ska tas till befintliga skolbyggnaders placering och utformning. Närheten till villabostadsbebyggelsen i norr, flerbostadsbebyggelsen i öster samt förskolan i söder ska också tas i beaktande både visuellt och funktionellt. Det ska vara god tillgänglighet till området både för motorfordon, fotgängare och cyklister. Gång- och cykelvägen utmed Mariestadsvägen ingår i huvudstråket i det övergripande gc-nätet och passerar planområdet i väster. Norr om planområdet sträcker sig också ett gång- och cykelstråk förbi befintlig fotbollsplan. Kollektivtrafiken (linje 1 och 10) trafikerar Mariestadsvägen med en turtäthet på ca 15 min åt vardera håll. Med närmsta hållplats ca 50 meter från skolan.

Trafiken på Mariestadsvägen orsakar en del trafikbuller och enligt den övergripande bullerkarteringen når gränsen 55 dBA ca 15 meter in på skolområdet. Merparten av skolgården klarar gällande riktlinjer om 50 dBA för förskolor och skolgårdar. Lämpligen placeras en ny idrottshall utmed Mariestadsvägen för att ytterligare dämpa bullret inom skolområdet. Någon särskild trafikbullerutredning bedöms därför inte vara nödvändig.

Från Skolan är det promenadavstånd till Karstorps friluftsbana och Aspö naturområde, där de också har sin skolskog.

Marken är relativt plan. En geoteknisk utredning för planområdet ska tas fram under planarbetet.

Framtagandet av detaljplanen avses ske genom utökat förfarande då planen tar i anspråk allmän platsmark samt att planen anses ha betydande allmänt intresse.

En behovsbedömning ska upprättas i inledningen av planarbetet.

Detaljplaneläggningen planeras pågå under hela 2017 med ett samråd före sommaren, granskningsperiod under senhösten och ett antagande av kommunstyrelsen i början av 2018. SSE planerar därefter en byggstart under juni 2018.

Planavtal ska upprättas med SSE i samband med att planarbetet påbörjas.

Motivering till beslut
Förslaget att upprätta detaljplan med ovan inriktning motiveras med att marken bedöms lämplig för skoländamål samt att det finns ett stor allmänt behov av fler skolplatser i Skövde. Att ta i anspråk gatumark och en fotbollsplan motiveras av att det är lämpligt att bygga ut befintliga skolor där det är möjligt för att effektivare nyttja befintliga lokaler. Området har dessutom en strategisk bra placering med närhet till flera bostadsområden och god tillgänglighet till det allmänna vägnätet och kollektivtrafik.

Handlingar
TU Detaljplan för Kv Drivbänken 1; Uppdrag
Sektor samhällsbyggnads tjänsteutlåtande med förslag till beslut.
KS2017.0109

Skickas till
Sektor samhällsbyggnad

KSAU § 35/17
Detaljplanändring för Bronset 1; Uppdrag
KS2017.0110

Behandlat av	Datum	Ärende
1 Kommunstyrelsens arbetsutskott	2017-02-22	35/17

Förslag till beslut
Kommunstyrelsen beslutar att ge sektor samhällsbyggnad i uppdrag att upprätta Detaljplanändring för Bronset 1.

Bakgrund
Syftet med detaljplanen är att utöka byggrätten på fastigheten Bronset 1 samt att tillåta bebyggelse i två våningsplan.

Befintlig detaljplan tillåter verksamheter i 1 plan med en totalhöjd av 8 meter. Ny detaljplan avser att tillåta verksamheter i 2 plan med en totalhöjd av 13 meter och sker genom att en tillbyggnad påförs ovanpå befintliga verksamhetslokaler. Påbyggnaden kommer att inrymma verksamheterna i form av friskvård, handel och restaurang.

Planarbetet avses att ske genom ett standardförfarande enligt PBL 2014:900 då förslaget är förenligt med ÖP 2025 och inte är av betydande intresse för allmänheten eller i övrigt av stor betydelse och inte bedöms medföra en betydande miljöpåverkan.

Initierare till detaljplanen är fastighetsägaren Development Partner i Göteborg. Fastighetsägaren har inkommit med en förfrågan om detaljplaneändring till Sektor samhällsbyggnad 2016-07-06. Fastighetsägaren ser ett behov av att förädla fastigheten genom att utöka byggrätten samt möjliggöra för en bebyggelse i två våningsplan.

Detaljplaneändringen innebär att byggrätten utökas söderut och gällande totalhöjd om 8 meter för byggnad utökas till 13 meter totalhöjd. Planändringen möjliggör därmed att en tillbyggnad påförs ovanpå befintliga verksamheter.

Gällande detaljplan för området 1496K-DP 564, detaljplan för Nolhagavägen, anger handel och småindustri som ändamål. I förslag till detaljplan kommer ändamålen förbli densamma.

Förutsättningar
Planområdet överlappar detaljplan för Nolhagavägen DP 564 som anger handel och småindustri som ändamål. Föreslaget innebär att del av naturmark tas i anspråk då fastigheten utökas söderut. En naturinventering av Naturcentrum AB på uppdrag

av Gata-/parkenheten har gjort bedömningen att området som tas i anspråk saknar värdekärnor och saknar höga naturvärden för området.

Handelsområdet Stallsiken är ett etablerat och väl fungerande handelsområde i Skövde. Förutsättningar för ett etablerande av nya verksamheter likt planförslaget ses därav som ett positivt inslag i området.

Planområdet är utsatt för vibration och buller från järnvägen. För ändamålet finns riktlinjer för inomhusvärden från buller från järnväg som får uppgå till max 40dBA (ekvivalent ljudnivå). Riktlinjer för vibrationer får uppgå till max 0,4mm/s för ny bebyggelse nära järnväg. Av riskutredning i detaljplaneprocessen bör byggnadsfritt område nära järnväg uppgå till minst 30 meter. Planförslaget uppfyller samtliga riktlinjer för risk från järnväg.

Planarbetet avser att ske genom ett standardförfarande enligt PBL 2014:900 då förslaget till detaljplan är förenligt med ÖP 2025, inte är av betydande intresse för allmänheten eller i övrigt av stor betydelse och inte bedöms medföra en betydande miljöpåverkan.

Planen beräknas ha granskning under hösten och antagande under hösten 2017. Planavtal ska upprättas med Development Partner för att fördela kostnader.

Motivering till beslut
Planförslaget är förenligt med ÖP 2025 och Sektor samhällsbyggnad ser positivt på etablerandet av nya verksamheter i Stallsiken genom förtätning. Planförslaget innebär ett tillskott och variation till de befintliga verksamheter som återfinns i Stallsiken.

Utökning av fastigheten sker söderut och kommer att ta naturmark i anspråk. Naturmarken bedöms inte innehålla några värdekärnor eller höga naturvärden för området enligt den naturinventering som gjordes av Naturcentrum AB 2016-10-31.

Planförslaget uppfyller samtliga riktlinjer för risk från järnväg.

Handlingar
TU Detaljplanändring för Bronset 1; Uppdrag
Sektor samhällsbyggnads tjänsteskrivelse med förslag till beslut.
KS2017.0110

Skickas till
Sektor samhällsbyggnad

KSAU § 36/17
Detaljplan för del av Skövde 4:53 (Ställverket); Behovsbedömning
KS2017.0111

Behandlat av	Datum	Ärende
1 Kommunstyrelsens arbetsutskott	2017-02-22	36/17

Förslag till beslut
Kommunstyrelsen beslutar att genomförandet av planförslaget inte bedöms medföra någon betydande miljöpåverkan varför något behov av miljöbedömning inte föreligger.

Bakgrund
Syftet med detaljplanen är att möjliggöra en byggnation av Vattenfalls nya fördelningsstation på del av fastigheten Skövde 4:53, efter önskemål om flytt från fastigheten motorn 1, där det är beläget idag.

Kommunstyrelsen beslutade 2015-06-01 att ge Sektor samhällsbyggnad i uppdrag att tillsammans med Vattenfall genomföra en förstudie för flytt av vattenfalls fördelningsstation OT72. Förstudien resulterade i den valda platsen för ställverket, söder om Käpplunda gärde mellan Ekängsvägen och Vadsbovägen.

Kommunstyrelsen beslutade 2015-11-09 att ge Sektor samhällsbyggnad i uppdrag att ta fram en detaljplan för OT72s nya fördelningsstation på del av fastigheten Skövde 4:53.

Framtagandet av detaljplanen sker med ett utökat förfarande enligt PBL 2014.900

Kommunen ska enligt miljöbalken genomföra en miljöbedömning för alla detaljplaner som kan antas medföra betydande miljöpåverkan. Vid kommunens ställningstagande till om planens genomförande kan antas medföra en betydande miljöpåverkan görs en behovsbedömning. Om behovsbedömningen visar på en betydande miljöpåverkan ska en miljöbedömning göras och resultatet redovisas i form av en miljökonsekvensbeskrivning.

Genomförandet av förslaget bedöms inte medföra någon betydande miljöpåverkan varför något behov av miljöbedömning inte föreligger.

Förslaget
Förslaget innebär att fördelningsstation OT72 på Badhusgatan flyttas till aktuellt planområde söder om Käpplunda gärde, intill Vadsbovägen/Ekängsvägen. Den nya fördelningsstationen kommer att bestå av en sluten byggnad och utgöra ca 500 kvm byggnadsarea (BYA). Planområdet saknar inhägnad och kommer att vara allmänt

tillgängligt med möjlighet att passera över kvartersmarken. Önskemålet kommer från Vattenfall som ser ett tillräckligt skydd av att Ställverket är innesluten i en byggnad.

Ytor intill ställverk blir i många fall barriärer i stadsmiljön då de blir inhägnade. Sektor samhällsbyggnad ser därför positivt på att området blir allmänt tillgängligt och bibehåller möjligheten att passera området till fots.

Vattenfall har befintliga ledningar längs med Vadsbovägen och förbi aktuellt planområde. Genom att placera fördelningsstationen med ett lämpligt indrag, ca 30 meter från Vadsbovägen frigörs utrymme för svängradie inom fastigheten vid in/utfart från Vadsbovägen. Infarten kommer att regleras så att otillåten trafik ej har möjlighet att angöra planområdet. Angöring till planområdet kommer endast att vara möjligt i södergående riktning genom högersväng in och ut.

Framtagandet av detaljplanen avses ske med utökat förfarande enligt PBL 2014:900 då planförslaget tar i anspråk parkmark och därmed förutsätts vara av betydande intresse för allmänheten.

Beslut om granskning beräknas till juni 2017 och ett antagande oktober 2017.

Större påverkan och konsekvenser

En fördjupad miljöteknisk utredning har tagits fram för planområdet. Resultatet visar på att höga metallhalter har påträffats i hela undersökningsområdet. De höga halterna bedöms vara orsakade av förekomsten av rödfyr. Enligt utredningen görs bedömningen att risken för negativa hälsoeffekter eller miljöpåverkan kopplat till metallföroreningarna från rödfyr i området är låga, både utifrån nuvarande markanvändning och den markanvändning som diskuteras, d.v.s. vid byggandet av ett ställverk.

Ett ställverk genererar elektriska och magnetiska fält runt omkring sig. De elektriska fälten avtar snabbt med avståndet och begränsas även av material som fungerar som blockerande av fälten. De magnetiska fälten är svårare att skärma av då de obehindrat passerar material i dess väg. En uppskattning av hur magnetfältets flödestäthet runt den nya stationen skulle kunna se ut kan göras genom att utgå från förutsättningen att flödestätheten minskar kvadratiskt med avståndet till dess källa. Detta innebär att 5 meter från ställverkets vägg återstår ca 4 % av den flödestäthet som finns vid väggen och efter 10 m återstår ca 1 %. För att flödestätheten 10 m från ställverket ska uppgå till t.ex. 0,5 μT i medel skulle den därmed behöva vara 50 μT i medel vid ställverket, vilket är synnerligen osannolikt. Initialt under byggnation kommer en viss påverkan på framkomligheten i trafiken uppstå på Vadsbovägen i höjd med planområdet. I ett längre perspektiv kommer påverkan på framkomligheten endast att vara marginell.

Motivering av beslut

Med stöd av behovsbedömningen görs bedömningen att planen och dess genomförande inte kan antas medföra någon betydande miljöpåverkan enligt miljöbalken. En miljöbedömning och upprättande av miljökonsekvensbeskrivning enligt miljöbalken 6 kap. 11, 12 §§ bedöms därför inte behöva genomföras.

Handlingar

TU Detaljplan för del av Skövde 4:53 (Ställverket); Behovsbedömning
Behovsbedömning. KS2017.0111
Behovsbedömning, Sektor samhällsbyggnads tjänsteskrivelse med förslag till beslut. KS2017.0111

Skickas till

Sektor samhällsbyggnad

KSAU § 37/17
Detaljplan för del av Skövde 4:53 (Ställverket); Samråd
KS2017.0111

Behandlat av	Datum	Ärende
1 Kommunstyrelsens arbetsutskott	2017-02-22	37/17

Förslag till beslut
Kommunstyrelsen beslutar att ge Sektor samhällsbyggnad i uppdrag att genomföra samråd för förslag till Detaljplan för del av Skövde 4:53 (Ställverket).

Bakgrund
Syftet med detaljplanen är att möjliggöra en byggnation av Vattenfalls nya fördelningsstation på del av fastigheten Skövde 4:53, efter önskemål om flytt från fastigheten motorn 1, där det är beläget idag.

Kommunstyrelsen beslutade 2015-06-01 att ge Sektor samhällsbyggnad i uppdrag att tillsammans med Vattenfall genomföra en förstudie för flytt av vattenfalls fördelningsstation OT72. Förstudien resulterade i den valda platsen för ställverket, söder om Käpplunda gärde mellan Ekängsvägen och Vadsbovägen.

Kommunstyrelsen beslutade 2015-11-09 att ge Sektor samhällsbyggnad i uppdrag att ta fram en detaljplan för OT72s nya fördelningsstation på del av fastigheten Skövde 4:53.

Framtagandet av detaljplanen sker med ett utökat förfarande enligt PBL 2014.900.

Vattenfall står i begrepp med att byta ut sin utrustning i fördelningsstation OT72 på Badhusgatan. Skövde kommun ställs inför möjligheten att få till en flytt av fördelningsstation OT72 på Badhusgatan till fastigheten Skövde 4:53, belägen sydöst om Käpplunda vårdcentral intill Vadsbovägen/Ekängsvägen. Den tilltänkta platsen är ett resultat av en tidigare förstudie som har genomförts av kommunen tillsammans med Vattenfall, på uppdrag av kommunstyrelsens beslut 2015-06-01.

Kommunstyrelsen beslutade därefter att ge Sektor samhällsbyggnad i uppdrag att upprätta en detaljplan för det nya ställverket 2015-11-09.

Platsen för nya ställverket består av vildvuxen naturmark med inslag av björk och al. Området sluttar svagt åt söder där en kraftig sänka bildat ett vattendrag som avleder dagvatten från Käpplunda och Billingen genom en kulvert till en dagvattendamm belägen på andra sidan Vadsbovägen.

En inventering av platsen visar på att området brukas som passage från den GC väg utmed Vadsbovägen till det gångstråk som löper längs Käpplunda gärde till

Käpplunda park. Brukandet av passagen uppskattas som frekvent då det bildats en stig genom naturmarken.

Planområdet berör detaljplan för Sankta Birgittas Kyrkogård ST 163 samt detaljplan för område kring Vadsbovägen ST 187 där området är utpekat som parkmark.

Förslaget strider inte mot intentionerna i ÖP 2025 som pekar ut området som pågående markanvändning.

Förslaget
Förslaget innebär att fördelningsstation OT72 på Badhusgatan flyttas till aktuellt planområde söder om Käpplunda gärde, intill Vadsbovägen/Ekängsvägen. Den nya fördelningsstationen kommer att bestå av en sluten byggnad och utgöra ca 500kvm byggnadsarea (BYA). Planområdet saknar inhägnad och kommer att vara allmänt tillgängligt med möjlighet att passera över kvartersmarken. Önskemålet kommer från Vattenfall som ser ett tillräckligt skydd av att Ställverket är innesluten i en byggnad.

Ytor intill ställverk blir i många fall barriärer i stadsmiljön då de blir inhägnade. Sektor samhällsbyggnad ser därför positivt på att området blir allmänt tillgängligt och att bibehålla möjligheten att uppehålla sig och passera området till fots.

Vattenfall har befintliga ledningar längs med Vadsbovägen och förbi aktuellt planområde. Genom att placera fördelningsstationen med ett lämpligt indrag, ca 30 meter från Vadsbovägen frigörs utrymme för svängradie inom fastigheten vid in/utfart från Vadsbovägen. Infarten kommer att regleras så att otillåten trafik ej har möjlighet att angöra planområdet. Angöring till planområdet kommer endast att vara möjligt i södergående riktning genom högersväng in och ut.

Vid kommunens ställningstagande till om ett genomförande av planen kan antas medföra en betydande miljöpåverkan görs en behovsbedömning. Kommunen gör bedömningen genom framtagen behovsbedömning att planförslaget inte bedöms kunna medföra en betydande miljöpåverkan.

Framtagandet av detaljplanen avses ske med utökat förfarande enligt PBL 2014:900 då planförslaget tar i anspråk parkmark och därmed förutsätts vara av betydande intresse för allmänheten.

Beslut om granskning beräknas till juni 2017 och ett antagande oktober 2017.

Handlingar

TU Detaljplan för del av Skövde 4:53 (Ställverket); Samråd
Planbeskrivning samråd. KS2017.0111
Plankarta samråd. KS2017.0111
Samråd, Sektor samhällsbyggnads tjänsteskrivelse med förslag till beslut. KS2017.0111

Skickas till

Sektor samhällsbyggnad

KSAU § 38/17
Yttrande avseende översiktsplan 2017-2030 Falköpings kommun
KS2017.0047

Behandlat av	Datum	Ärende
1 Kommunstyrelsens arbetsutskott	2017-02-22	38/17

Förslag till beslut
Kommunstyrelsen beslutar att lämna följande yttrande från Skövde kommun.

Bakgrund

Sammanfattning
Sektor samhällsbyggnad anser att förslaget till översiktsplan i stort medverkar till att stärka sambanden mellan kommunerna i Skaraborg.

Skövde kommun vill lyfta fram att Falköping bör ta hänsyn till stambanans utveckling i sin tätortsutveckling av stationssamhällena.

Skövde kommun är positiv till utvecklingen av logistikcentret mot bakgrund av att den stärker möjligheten till logistik och transporter inom vår region.

Bakgrund
Falköpings kommun har tagit fram en ny översiktsplan för åren 2017 - 2030. Falköping beskriver att kommunen utvecklas och förändras, vilket gör att det bland annat behövs mer bostäder, idrottshallar, butiks- och industrilokaler.

Kommunen har valt att göra en "digital-ÖP" som är avsedd att läsas via webbläsare.

Handlingar
TU Yttrande avseende översiktsplan 2017-2030 Falköpings kommun
Sektor samhällsbyggnads tjänsteutlåtande med förslag till beslut. KS2017.0047

Skickas till
Falköpings kommun, stadsbyggnad@falkoping.se
Sektor samhällsbyggnad

KSAU § 39/17
Yttrande avseende Naturvårdsverkets redovisning för åtgärder för minskad nedskräpning
KS2017.0049

Behandlat av	Datum	Ärende
1 Kommunstyrelsens arbetsutskott	2017-02-22	39/17

Förslag till beslut
Kommunstyrelsen beslutar att anta det upprättade yttrandet och översända det som Skövde kommuns yttrande till Miljö- och energidepartementet.

Bakgrund
Miljö- och energidepartementet har gett Skövde kommun möjlighet att yttra sig över förslag till förändring av lagstiftning kopplat till en önskan om minskad nedskräpning.

Skövde kommun berörs framförallt av de delar av föreslagna förändringar inom lagen (1998:814) om gaturenhållning och skyltning. Kommunens ansvar för städning på allmänt tillgängliga naturområden kommer att öka, vilket får till konsekvens att kommunens interna ansvarsfördelning måste tydliggöras. Framförallt ifall den planerade städningsinsatsen som föreslås ska genomföras.

Inriktningen av de föreslagna förändringarna där växter, djur och naturmiljö tillmäts en större betydelse och ansvaret tydliggörs är positiv.

Kommunstyrelsen ser positivt på att ansvaret för nedskräpning utökas till att även omfatta skräp som har en negativ påverkan på växter, djur och naturmiljö. Det är även positivt att ansvarsfördelningen mellan fastighetsägare, verksamhetsutövare och kommunen förtydligas.

Skövde kommun ställer sig även bakom förslagen i övriga delar av utredningen.

Naturvårdsverket har på uppdrag av regeringen utreda nedskräpning såsom nedskräpningsbotens effekt, förändringar av det nationella förebyggande arbetet, finansiering av marint skräp på stränder samt föreslå ändringar av lagen om gaturenhållning och skyltning så att den även omfattar naturmiljöer.

Miljö- och energidepartementet har gett Skövde kommun möjlighet att yttra sig över den redovisning av uppdraget som Naturvårdsverket ställt samman. För Skövde kommuns vidkommande är det framförallt delarna som berör föreslagna förändringar av nedskräpningsboten, det nationella påverkansarbetet samt av

kommunens ansvar för nedskräpning styrt av lagen om gaturenhållning och skyltning som är relevanta.

Utredningen föreslår ingen förändring eller utökning av nedskräpningsboten. Skövde kommun instämmer i utredningens slutsats att även om den ringa nedskräpningen (exempelvis cigarettfimpar) är vanlig och borde minska så är det inte rimligt att genomföra en tillräcklig tillsyn ifall en bot eller miljösanktionsavgift införs. Här torde det vara mer effektivt att lägga resurser på att arbeta med förebyggande informationsinsatser.

Skövde kommun anser liksom Naturvårdsverket belyser i utredningen att det nationella påverkansarbetet har fungerande struktur, och att de organisationer som driver frågorna har upparbetade kanaler och arbetssätt. Beslut har nyligen fattats att Skövde kommun ska bli en Håll Sverige Rent-kommun. Finansieringen av det nationella påverkansarbetet är inte något kommunen har synpunkter på.

Vidare föreslår Naturvårdsverkets utredning att lagen om gaturenhållning och skyltning justeras så att den inte bara omfattar nedskräpning som har en negativ påverkan på människors hälsa eller trevnad, utan även sådan nedskräpning som har en negativ påverkan på växter, djur och naturmiljö. Denna utökning av aspekter att ta hänsyn till vid bedömning av behov av renhållningsåtgärder är något som Skövde kommun välkomnar. Likaså är Skövde kommun positiv till den ambition om att förtydliga ansvarsfördelningen mellan kommunen och övriga aktörer som de förändringar i lagtexten som föreslås i utredningen eftersträvar, liksom förslaget att lagtexten i sin helhet bör ses över och språkligt moderniseras. När det gäller den del av föreslagna förändringar som innebär att kommun får det för Skövde kommun inte några avsevärda konsekvenser. Kommunens tolkning av lagens tidigare lydelse går i linje med den föreslagna förändringen. Däremot kommer frågan om kommunens interna ansvarsfördelning att behöva redas ut liksom behovet att eventuellt införa planerade renhållningsåtgärder på icke detaljplanelagd mark.

Handlingar

TU Yttrande avseende Naturvårdsverkets redovisning för åtgärder för minskad nedskräpning
Sektor samhällsbyggnads tjänsteutlåtande med förslag till beslut.
KS2017.0049

Skickas till

Miljö- och energidepartementet,
m.registrator@regeringskansliet.se, med kopia till
malin.johansson@regeringskansliet.se
Sektor samhällsbyggnad

KSAU § 40/17
Nomineringar till styrelsen och valberedningen för Coompanion - Kooperativ Utveckling Skaraborg
KS2017.0113

Behandlat av	Datum	Ärende
1 Kommunstyrelsens arbetsutskott	2017-02-22	40/17

Förslag till beslut
Kommunstyrelsen beslutar att nominera Leif Walterum (C) till styrelsen och Helena Dahlström (S) till valberedningen för Coompanion – Kooperativ Utveckling Skaraborg.

Bakgrund
Valberedningen för Coompanion - Kooperativ Utveckling Skaraborg har inkommit med en förfrågan om nomineringar inför årsstämman 2017.

Handlingar
TU Nomineringar till styrelsen och valberedningen för Coompanion - Kooperativ Utveckling Skaraborg
Nomineringar till styrelsen och valberedningen för Coompanion - Kooperativ Utveckling Skaraborg

Skickas till
Coompanion – Kooperativ Utveckling Skaraborg
Leif Walterum (C)
Helena Dahlström (S)

KSAU § 41/17
Svar på medborgarförslag om att från och med nästa mandatperiod bara ha två kommunalråd verksamma i vår kommun

KS2016.0434

Behandlat av	Datum	Ärende
1 Kommunstyrelsens arbetsutskott	2017-02-22	41/17

Förslag till beslut

Kommunstyrelsen föreslår kommunfullmäktige besluta att avslå medborgarförslaget.

Bakgrund

Benny Sikter har inkommit med ett medborgarförslag om att från och med nästa mandatperiod bara ha två kommunalråd verksamma i Skövde kommun. Kommunfullmäktige har 2016-11-28 beslutat att överlämna medborgarförslaget till kommunstyrelsen för beredning.

Kommunstyrelsens arbetsutskott har därefter beslutat att medborgarförslaget ska beredas av koncernstaben.

I Skövde kommun hanteras inför varje ny mandatperiod frågor som rör hur förtroendevalda organiseras, antal ledamöter i nämnder och styrelser samt antal kommunalråd av en parlamentariskt tillsatt grupp politiker. Gruppen tar fram förslag som bereds av kommunstyrelsen och beslutas av kommunfullmäktige. I arbetet tas hänsyn till Skövde kommuns behov och förutsättningar. Arbetetsättet är demokratisk och har fungerat väl.

I mars 2017 kommer enligt plan det politiska arbetet inför mandatperioden som börjar i november 2018 att starta upp. Intentionen är att kommunfullmäktige i god tid beslutar om eventuella förändringar som rör organisation och antal förtroendevalda.

Mot bakgrund av det ovanstående föreslås medborgarförslaget avslås.

Handlingar

TU Svar på medborgarförslag om att från och med nästa mandatperiod bara ha två kommunalråd verksamma i vår kommun
Medborgarförslag om att från och med nästa mandatperiod bara ha två kommunalråd verksamma i vår kommun

Skickas till

Förslagsställaren

KSAU § 42/17
Svar på motion om att bygga fler bostäder för studenter och andra som vill ha en liten lägenhet (SD)
KS2016.0383

Behandlat av	Datum	Ärende
1 Kommunstyrelsens arbetsutskott	2017-02-22	42/17

Förslag till beslut
Kommunstyrelsen föreslår kommunfullmäktige besluta att anse motionen besvarad.

Bakgrund
Sverigedemokraterna har genom Göran Segerstedt lämnat in en motion till fullmäktige om ökat byggande av små lägenheter med rimlig hyra, till studenter och andra ungdomar.

Sektor samhällsbyggnad bedömer att den pågående produktionen av smålägenheter är rimlig.

Under 2016 har detaljplaner med ca 200 lägenheter, vunnit laga kraft. De allra flesta är små lägenheter som 1:or och 2:or. Berörda byggherrar har redan startat arbetet med genomförandet och det pågår även byggnadsarbete i praktiken. Kommunstyrelsen har beslutat om att starta planarbete på Kurortsvägen, för att undersöka möjligheten att bygga fler studentlägenheter.

Det har även påbörjats projekt med att ändra kontorsytor till bostäder i stadskärnan, vilket ytterligare kommer att realisera fler små lägenheter.

Kommunstyrelsen bedömer att det för närvarande inte behövs en ytterligare fokusering på att bygga små lägenheter, under förutsättning att marknaden realiserar de projekt som möjliggörs med stöd av pågående detaljplaner.

Motivering av beslut
Skövde kommun har uttalat att det finns ett stort behov av bygga fler bostäder i Skövde, delvis mot bakgrund av det låga bostadsbyggandet under de senaste decennierna. Det kan konstateras att det finns en samsyn över behovet av att bygga bostäder, bostadsbolag och privata byggherrar har under 2016 producerat ca 200 bostäder och det fanns i november över 600 bostäder under produktion, de allra flesta i flerbostadshus. När det gäller små lägenheter så producerar Skövdebostäder exempelvis 150 små lägenheter i Ekedal där ca hälften är 1 rok på ca 34 m2 och resterande är 2 rok på ca 53 m2. Skövdebostäder har även tagit initiativ till ca 80 nya studentbostäder på den plats som motionären har pekat ut. Det finns även andra fastighetsägare som har tagit initiativ till fler små lägenheter.

Handlingar

TU Svar på motion om att bygga fler bostäder för studenter och andra som vill ha en liten lägenhet (SD)
Sektor samhällsbyggnads tjänsteutlåtande med förslag till beslut.
KS2016.0383

Skickas till

Göran Segerstedt, Sverigedemokraterna
Sektor samhällsbyggnad

KSAU § 43/17
Svar på motion om ökat utnyttjande av prick, park och annan naturmark inom Skövde kommun (MP)
KS2016.0422

Behandlat av	Datum	Ärende
1 Kommunstyrelsens arbetsutskott	2017-02-22	43/17

Förslag till beslut
Kommunstyrelsen föreslår kommunfullmäktige besluta att bifalla motionens första att-sats; att inventera park- och naturmark som kan komma ifråga för miljöersättning. I övrigt anses motionen besvarad.

Bakgrund
Peter Sögaard, Miljöpartiet de gröna i Skövde, har motionerat om att inventera prick-, park- och annan naturmark för att se vilka som kan komma ifråga för miljöersättning hos Jordbruksverket. Motionären önskar att en utredning görs över den miljönytta förslaget innebär samt tar fram en budget som inkluderar alternativ användning av marken och resurserna samt inkomsterna från turismen. Sögaard önskar också att kommunen begär att få rådgivning hos länsstyrelsens landsbygdsenhet om hur gräsmarker ska kunna omvandlas till slåtterängar.

Med hänvisning till de nationella miljökvalitetsmålen förslår Peter Sögaard, Miljöpartiet de gröna i Skövde att kommunen ska söka miljöstöd för slåtterängar.

Motionären föreslår att Skövde kommun ska inventera prick-, park- och naturmark inom Skövde som kan komma ifråga för miljöersättning.

Förutsättningarna är goda i Skövde för att få till stånd artrika miljöer då jordmånen ofta är kalkrik och topografi resulterar i många solbelysta torra lägen. Detta tillsammans med närhet till artrika marker kan, rätt förvaltat, möjliggöra en omställning från klippta monotona gräsmattor eller ohävdade gräsmarker till artrika slåtterängar.

Sektor samhällsbyggnad har påbörjat arbetet att identifiera ytor lämpliga för slåtterskötsel. Redan idag har kommunen sökt miljöstöd för vissa ytor med ängsslåtter i till exempel Hene-Skultorp naturreservat. Att inventera kommunal park- och naturmark som går att söka miljöersättning för är något som förvaltningen gärna fortsätter med. I motionen föreslås även prickmark inventeras. Dessa ligger ofta på kvartersmark vilka kommunen inte råder över.

Gata- och naturenheten ser att det finns stora möjligheter att söka miljöstöd för befintliga slåtterängar såsom Simsjöns badstränder, Sidensvansvägen i Lerdala och ängsytor runt Västra skogsrovägen och Insektsvägen. Förvaltningen har också

identifierat andra möjliga områden som lätt skulle kunna gå att ställa om till ängsslåtter.

Vid nyanläggning verkar sektor samhällsbyggnad för att anlägga nya gräsytor så att ängsslåtter är möjlig, till exempel så anläggs en mager kalkrik äng i den nya rondellen och i mittrefugerna vid Aspö och områdena runt om besås med en för platsen lämplig ängsfröblandning.

Förvaltningen har så här långt valt att göra omställningen från gräsmarker till slåttrade ängsytor successivt då det också krävs en acceptans från kommuninvånare att göra denna förändring. För att få miljövinsterna i form av fler hävdgynnade arter så krävs långsiktig skötsel.

Det motionären nu föreslår är att arbetet görs systematiskt och att miljönyttan vägs in samt att en budget tas fram som inkluderar andra värden såsom inkomster från turism. Om en systematisk inventering ska vara klar till 2017 års ansökningsperiod krävs att personalresurser omgående avsätts till detta. Då arbetsbelastningen för tillfället är hög så kommer arbetet behöva köpas in om det ska vara klart till 2017. Gata- och naturenheten föreslår en mer successiv övergång till ängsslåtter, vilket kan göras med befintlig personal. Då säkras också den långsiktiga driften av markerna.

Förvaltningen har idag kompetens att göra inventeringen av gräsmarker aktuella för miljöstöd samt gräsmarker lämpliga för omställning samt ta fram driftinstruktioner för dessa. Kompetensen att ta fram andra värden såsom inkomster från turism på grund av den alternativa skötseln behöver kommunen köpa in konsulthjälp för att klara att ta fram. Sektor samhällsbyggnad anser dock inte att det så angeläget i dagsläget att ta fram den typen av utredningar då värdena av en omställd gräsyta till slåtteräng är ett långsiktigt projekt och kräver även andra typer av insatser såsom information och kunskapsspridning.

Handlingar

TU Svar på motion om ökat utnyttjande av prick, park och annan naturmark inom Skövde kommun (MP)
Sektor samhällsbyggnads tjänsteutlåtande med förslag till beslut.
KS2016.0422

Skickas till

Peter Sögaard, Miljöpartiet de gröna
Sektor samhällsbyggnad

KSAU § 44/17
Svar på motion om att köpa den mark där övningsfältet idag är beläget för att hyra ut den till blåljusverksamhet (MP)
KS2016.0424

Behandlat av	Datum	Ärende
1 Kommunstyrelsens arbetsutskott	2017-02-22	44/17

Förslag till beslut
Kommunstyrelsen föreslår kommunfullmäktige besluta att anse motionen besvarad.

Bakgrund
Peter Sögaard från Miljöpartiet de Gröna i Skövde har den 24 oktober 2016 lämnat in motion om att köpa den mark där övningsfältet idag är beläget för att hyra ut den till blåljusverksamhet. I motionen föreslås att kommunen utreder om det: är möjligt att överta marken och fastigheten från staten, är möjligt att Skövde stadshus AB är hyresvärd för verksamhet på övningsfältet och finns alternativa ägarlösningar av fastigheten.

Det så kallade övningsfältet utgörs av fastigheten Skövde 5:104 och uppgår till cirka 97 hektar (se fig. 1). Den ägs av staten genom Specialfastigheter Sverige AB. På fastigheten finns ett 20-tal byggnader som har en sammanlagd lokalarea på cirka 7 400 kvadratmeter. Tidigare användes området som Räddningsskola i statlig regi. Numera används det som övningsplats för Polisen, Räddningstjänsten Östra Skaraborg och Ambulanssjukvården i Västra Götalandsregionen. Delar av området används även av Försvarsmakten.

För den bebyggda delen av området gäller stadsplan för Östra Hasslum (BN § 315, 1978-06-15). Planen anger byggnadskvarter för allmänt ändamål. I översiktsplanen (KF § 96, 2012-06-18) anges att området skall användas till befintlig verksamhet.

Motivering av beslut
Fastighetsägaren har etablerat kontakt med sektor samhällsbyggnad och samtal förs om framtida användning av fastigheten. Vad den skall användas till behandlas även i det kommande arbetet med översiktsplanen. Som en del i arbetet med översiktsplanen ingår att utreda och bedöma möjlig användning av mark liknande den som är föremål för denna motion.

Handlingar
TU Svar på motion om att köpa den mark där övningsfältet idag är beläget för att hyra ut den till blåljusverksamhet (MP)
Sektor samhällsbyggnads tjänstutlåtande med förslag till beslut.
KS2016.0424

Skickas till

Peter Sögaard, Miljöpartiet de gröna
Sektor samhällsbyggnad

KSAU § 45/17
Ombudgeteringar av investeringsmedel 2016-2017
KS2017.0055

Behandlat av	Datum	Ärende
1 Kommunstyrelsens arbetsutskott	2017-02-22	45/17

Förslag till beslut
Kommunstyrelsen föreslår kommunfullmäktige besluta att:

Investeringsbudgeten år 2017 utökas med 205 756 245 kronor avseende ombudgetering från år 2016. I samband med ombudgeteringen överförs 8 500 000 kronor, från kommunstyrelsen till servicenämnden, för actionparken. Finansiering av ombudgetering sker i samband med reviderad budget 2016.

Bakgrund
Nämnderna begär att ej förbrukade investeringsmedel under år 2016 överförs till investeringsbudgeten år 2017. Nämnderna har inkommit med underlag till enheten buget och analys gällande ombudgetering av investeringsmedel som sammanställt materialet. Ombudgetering av nämndernas inventarier uppgår till 19 000 991 kronor. Ombudgetering kopplat till projekt uppgår till 34 660 000 kronor för lokaler, 12 332 000 kronor för reinvestering, 128 275 995 kronor för infrastruktur samt 11 487 259 kronor för taxefinansierad verksamhet. De större beloppen återfinnas i följande projekt: Stadskärneutveckling, Trafikplats Norra Ryd, Nolhaga Gustav Adolfsgatan Trafikplats, Logistiklösning Resecentrum, Nyeport plan 2 och energieffektiviseringar.

Handlingar
TU Ombudgeteringar av investeringsmedel 2016-2017
Ombudgeteringar av investeringsmedel 2016-2017

Skickas till
Samtliga nämnder
Koncernstaben
Redovisningsenheten

KSAU § 46/17
Reviderad budget 2017
KS2017.0056

Behandlat av	Datum	Ärende
1 Kommunstyrelsens arbetsutskott	2017-02-22	46/17

Förslag till beslut
Kommunstyrelsen föreslår kommunfullmäktige besluta att anta den reviderade budgeten för år 2017 enligt bifogade förslag till kommunbidrag år 2017 samt resultatbudget, investeringsbudget och exploateringsbudget för år 2017. Det innebär att det budgeterade resultatet minskar från 101,5 miljoner kronor till 86,5 miljoner kronor. Den reviderade investeringsbudgeten för 2017 uppgår till 838,1 miljoner kronor, vilket inkluderar ombudgetering från 2016 om 205,8 miljoner kronor. Den reviderade exploateringsbudgeten har en nettokostnad om 29,8 miljoner kronor.

Bakgrund
Efter det att kommunfullmäktige antog budget för åren 2017-2019 i juni 2016 har förändringar skett som tagits in i bifogade förslag till reviderad budget. Nedan följer en specifikation till förändringarna inom investeringsbudget, exploateringsbudget och driftbudget. Det som inte specificeras nedan är omfördelning av driftsbudget mellan nämnderna.
Det budgeterade resultatet har reviderats från 101,5 miljoner kronor till 86,5 miljoner kronor som till största del förklaras av försämrad skatteprognos.

Driftbudget

- Demografimodell barn och utbildning
  Enligt gällande demografimodell ska barn och utbildningsnämnden kompenseras för faktiskt antal barn och elever. Detta innebär att barn och utbildningsnämnden kompenseras totalt med 0,6 miljoner kronor till följd av fler barn/elever 2017. Gymnasieskolan kompenseras med 2 miljoner kronor och skolan och förskolan minskar med 1,4 miljoner kronor och för faktiska barn- och elevantal. Dessa justeringar påverkar inte resultatet då medel finns avsatta centralt.
  Skolan får ytterligare tillskott om 5,2 miljoner kronor 2017 i kompensation för kostnader som inte täcks av demografimodellen men ingår i ersättningen till de enskilda förskolorna och friskolorna.

- Pensionsprognos
Pensionsprognos från KPA daterad 2016-12-31 används som underlag i den reviderade budgeten. Pensionskostnaderna förväntas öka med 1,6 miljoner kronor 2017.

- Skatteintäkter och statsbidrag
Enligt skatteprognosen från SKL cirkulär 2017:06 per 16 februari 2017 så minskar skatteintäkterna med ca 18 miljoner kronor jämfört med budgeten som togs i juni.

- Verksamhetsförändringar
I den reviderade driftsbudgeten ingår justering för ny internränta från 2,9 procent till 1,75 procent och interna justeringar mellan förvaltningarna. Dessa påverkar inte resultatet.

Investeringsbudget

- Ombudgetering av investeringsmedel från år 2016 till år 2017 motsvarande 205,7 miljoner kronor

- Parkeringshus kvarteret Mode
Projektet har för 2017 en budget på 185 miljoner kronor. Av denna budget kommer 25 mnkr att användas under 2017 och resterande budget faller ut under 2018, vilket innebär att 160 miljoner kronor förs över till 2018. I samband med revideringen förs projektet från kommunstyrelsen till servicenämnden

- Trafikplats norra Ryd
En utökning av tidigare beslutad investeringsbudget med 22,4 miljoner kronor. Efter det att anbud för byggnation av trafikplatsen och det intilliggande industriområdet kommit in kan konstateras att den ursprungliga kalkylen var för låg. Anledningen är förutom det faktum att kalkylen gjordes för fem år sedan och därför bör räknas upp även en konsekvens av att trafikplatsens läge kräver stora volymer fyllnadsmassor vilket inte fanns med i den ursprungliga kalkylen.

- Högskolevägen
Ett tillkommande projekt med en investeringsbudget om 5,5 miljoner kronor. Ett projekt koordinerat med Akademiska hus och Kalkstenen AB om att bygga om Högskolevägen och entrétorget vid Högskolans kanslibyggnad och G-husets reception. Varje part tar kostnaderna på sin mark.

- Stadsdelsutveckling Södra Ryd
  Ett tillkommande projekt med en investeringsbudget om 3 miljoner kronor. I samband med medborgarprojektet stadsdelsutveckling Södra Ryd så kom många önskemål som handlade om utveckling av torget och av de centrala grönstråket. Arbetet ska ske i nära samarbete med invånarna i stadsdelen.

- Stationsgatan ombyggnad
  Investeringsmedel om 24 miljoner kronor flyttas från 2017 till år 2019 på grund av försening in tilliggande projekt.

- Förändringar inventarier
  Budgeten för inventarier minskas med totalt 2,1 miljoner kronor till 36,2 miljoner kronor. Kommunstyrelsen har en utökad ram om 1 miljon kronor för att påbörja utbyte av möbler i konferensrummen samt iordningställande av fler arbetsplatser i stadshuset.
  Övrig förändring om 3,1 miljoner kronor är kopplade till förseningar i investeringsprojekt.

- Förskola och grundskola
  Investeringsbudgeten för förskola och grundskola minskar med totalt 4 miljoner kronor främst på grund av en utebliven investering i ett bibliotek. Projekteringskostnader för en förskola på Dalvägen om 1 miljon kronor har tillkommit.

- Vård och omsorg
  Investeringsbudgeten för vård och omsorg ökas med 9 miljoner kronor främst på grund av att byggkostnaden för två gruppbostäder beräknas bli 5,5 miljoner kronor dyrare, även ökade utgifter i samband med ombyggnad av Ekedal om 2,5 miljoner kronor bland annat för asbestsanering. Projekteringskostnader för äldreboende Ekedal om 1 miljon kronor har tillkommit.

- Kultur och fritid
  Investeringsbudgeten för kultur och fritid sänks med totalt 8 miljoner kronor, på grund av förändrad inriktning av en utbyggnad kopplad till Arena badet och på grund av fördyrning av renoveringen av omklädningsrummen med 2 miljoner kronor.

- Nyeport plan 2
  Investeringsbudgeten för Nyeport plan två utökas med 9 miljoner kronor då avtal kommer tecknas med en extern hyresgäst (finansierad investering).

- Kommunverkstaden
  Investeringsbudgeten för ombyggnaden av kommunverkstaden utökas med 0,7 miljoner kronor på grund av fördyrade kostnader.

Handlingar
TU Reviderad budget 2017
Rev Exploateringsbudget 2017.xlsx
Reviderad investeringsbudget 2017.pdf
Rev driftsbudget 2017-2019.pdf

Skickas till
Samtliga nämnder och sektorer

KSAU § 47/17
Nytt verksamhetsområde gällande kommunalt vatten och avlopp för Böja

KS2017.0086

Behandlat av	Datum	Ärende
1 Kommunstyrelsens arbetsutskott	2017-02-22	47/17

Förslag till beslut

Kommunstyrelsen föreslår kommunfullmäktige besluta att fastställa verksamhetsområde för kommunalt vatten och avlopp i Böja enligt nedan.

Bakgrund

Servicenämnden har föreslagit kommunfullmäktige att fastställa verksamhetsområde för kommunalt VA i Böja enligt medföljande bilagor. Beslut om verksamhetsområde för kommunalt vatten och avlopp (VA) tas av kommunfullmäktige. I VA-planen som antogs den 14 december 2015 pekades Böja ut som ett prioriterat område för kommande utbyggnad av kommunalt VA. Ett beslut i kommunfullmäktige om att fastighet/fastigheter ska ingå i ett kommunalt verksamhetsområde innebär ett ansvar för huvudmannen att skyndsamt bygga ut den/de kommunala tjänsterna. De utpekade fastigheterna nedan ska i och med detta beslut anslutas till de aktuella tjänsterna.

Böja 6:16	Böja 1:15	Böja 1:11	Böja 3:22	Böja 2:30	Böja 2:22
Böja 4:27	Böja 4:38	Böja 1:12	Böja 8:2	Böja 3:26	Böja 2:21
Böja 9:2	Böja 4:32	Böja 18:1	Böja 8:4	Böja 3:32	Böja 2:4
Böja 4:28	Böja 4:26	Böja 1:23	Böja 2:29	Böja 3:25	
Böja 1:9	Böja 4:30	Böja 3:30	Böja 15:1	Böja 3:24	

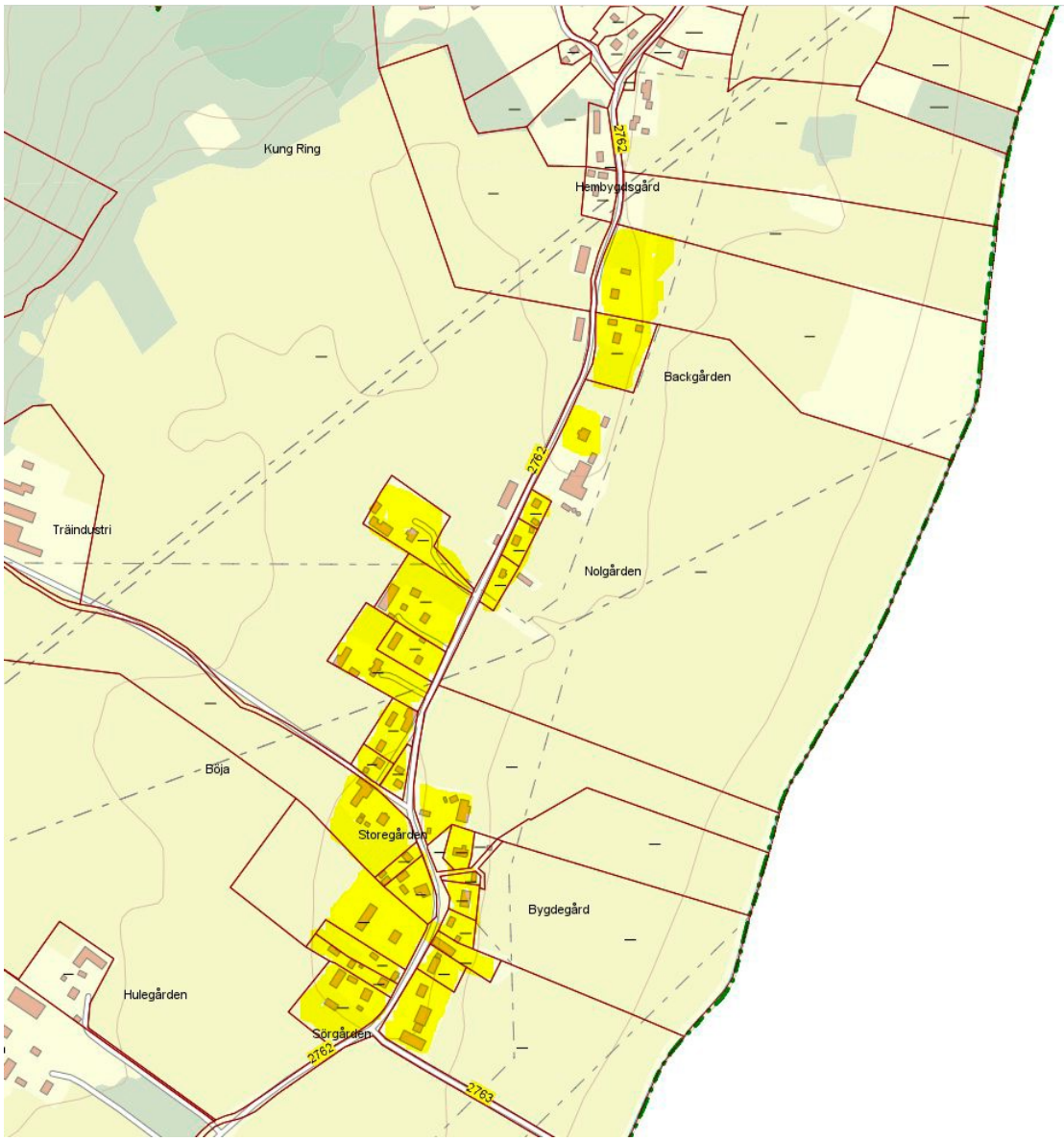

Handlingar

TU Nytt verksamhetsområde gällande kommunalt vatten och avlopp för Böja
SEN § 2/17 Nytt verksamhetsområde gällande kommunalt VA för Böja
Karta Böja verksamhetsområde alt. 1
Verksamhetsområde Böja fastighetsförteckning, daterat 2017-01-13

Skickas till

Servicenämnden

Skickas till
Servicenämnden

KSAU § 48/17
Beslut om att utbetala partistöd 2017
KS2017.0029

Behandlat av	Datum	Ärende
1 Kommunstyrelsens arbetsutskott	2017-02-22	48/17

Förslag till beslut
Kommunstyrelsen föreslår kommunfullmäktige besluta att, till de partier som är representerade i kommunfullmäktige och inlämnat redovisning och granskningsrapport för verksamhet 2016, utbetala partistöd för året 2017. Utbetalning sker när redovisningarna inkommit till kommunstyrelsens kansli. Dessa redovisas därefter samlat till kommunfullmäktige.

Bakgrund
Den 1 februari 2014 trädde nya regler för kommunalt partistöd i kraft. I 2 kap. 9 § kommunallagen regleras kommuners befogenhet att ge ekonomiskt bidrag och annat stöd till politiska partier. Partistöd får, enligt samma bestämmelse, ges till de politiska partier som är representerade i fullmäktige.
Den 29 september 2014 beslutade kommunfullmäktige om att fastställa Regler för kommunalt partistöd (KS2014.0204, KF 118/14). Av 2 kap. 12 § kommunallagen framgår att fullmäktige ska fatta beslut om att betala ut partistödet minst en gång per år, vilket också framgår av de lokala regler för partistöd som fullmäktige antagit. Detta beslut ligger till grund för utbetalning till de partier som lämnar redovisning och granskningsrapport för verksamheten föregående år. Dessa redovisningar lämnas därefter för kännedom till kommunfullmäktige. Kravet för utbetalning är att redovisning och granskningsrapport inkommer till kommunstyrelsens kansli som verkställer utbetalning enligt tidigare fastställd nivå.

Handlingar
TU Beslut om att utbetala partistöd 2017

Skickas till
Kanslichefen

KSAU § 49/17
Svar till Konkurrensverket i ärende rörande köp av konsulter
KS2017.0089

Behandlat av	Datum	Ärende
1 Kommunstyrelsens arbetsutskott	2017-02-22	49/17

Beslut
Kommunstyrelsens arbetsutskott beslutar att anta förslag till yttrande daterat 2017-02-22.

Bakgrund
Till kommunen har inkommit förfrågan från Konkurrensverket om köp av konsulter (se bilagd skrivelse). Skövde kommun ska inkomma med svar senast den 24 februari enligt överenskommelse med Konkurrensverket.

Handlingar
TU Svar till Konkurrensverket i ärende rörande köp av konsulter
Yttrande, daterat 2017-02-22 med bilaga

Skickas till
Kommunstyrelsen
Maria Vaziri, ekonomichef
Ulf Karlsson, sektorschef
Annelie Nyman, redovisningschef
Tommy Klang, upphandlingschef
Konkurrensverket

KSAU § 50/17
Förlängning av markanvisningsavtal på fastighet Frostaliden 5
KS2017.0108

Behandlat av	Datum	Ärende
1 Kommunstyrelsens arbetsutskott	2017-02-22	50/17

Beslut
Kommunstyrelsens arbetsutskott beslutar att förlänga giltigheten på markanvisningsavtal med tillhörande tilläggsavtal tecknat med AB Skövdebostäder till och med den 30 juni 2017.

Bakgrund
AB Skövdebostäder har begärt förlängning av giltighetstiden på det markanvisningsavtal med tillhörande tilläggsavtal som tecknats mellan parterna den 25 april 2012 respektive den 11 november 2015. I markanvisningsavtalet angavs giltighetstiden till den 30 april 2014 och i tilläggsavtalet till den 31 mars 2017.

AB Skövdebostäder avser fatta formellt beslut om genomförande av projektet under mars månad 2017. Företaget anser inte att det är rimligt att uppfylla villkoren i tilläggsavtalet som anger att köpekontrakt upprättats och köpeskilling betalts senast den 31 mars 2017.

Motivering av beslut
AB Skövdebostäder står i begrepp att inleda byggnationen. Genom förlängningen ges företaget möjlighet att behandla frågan enligt sin beslutsordning. Ett väl förankrat projekt hos motparten underlättar kommande avtalsskrivning.

Handlingar
TU Förlängning av markanvisningsavtal på fastighet Frostaliden 5
Sektor samhällsbyggnads tjänsteskrivelse med förslag till beslut.
KS2017.0108

Skickas till
AB Skövdebostäder, info@skovdebostader.se
Sektor samhällsbyggnad

KSAU § 51/17
Yttrande avseende Riksintresseutredningens betänkande Planering och beslut för hållbar utveckling (SOU 2015:99)
KS2016.0436

Behandlat av	Datum	Ärende
1 Kommunstyrelsens arbetsutskott	2017-02-22	51/17

Beslut
Kommunstyrelsens arbetsutskott beslutar att avstyrka Riksintresseutredningens förslag och översända det upprättade yttrandet med bilaga, som Skövde kommuns yttrande till Miljö- och energidepartementet.

- Den av utredningen presenterade alternativa lösningen D tror kommunen ger en större förenkling i hanteringen av hushållningsbestämmelserna, förutsatt att en översyn görs av befintliga riksintressen.

- En förenkling är önskvärd men Skövde kommun är tveksam till om utredningens förslag leder till det. Idag är hushållningsbestämmelserna splittrade på flera lagar vilket skapar otydlighet och oklarheter vid tillämpningen.

- Skövde kommun anser att en översyn, av alla riksintresseområden är nödvändig, för att legitimera områdenas avgränsning, värden och innehåll. Skövde kommun håller inte med utredningens analys om att orsaken till att hinder i bostadsproduktionen inte kan bero på RI- områden. Utredningen grundar denna uppfattning endast på att det är få detaljplaner med kvarvarande byggrätter där RI- intressen är inblandade som inte bebyggts. Skövde kommuns erfarenhet är att det finns ett stort mörkertal där en del kommuner och länsstyrelser undviker att exploatera RI- områden. RI-områden har i vissa fall varit hindrande för tätortsutvecklingen och i många fall definitivt styrande av densamma.

- Skövde kommun anser RI- ytorna behöver minskas till en omfattning som motsvarar skyddsbehovet utifrån tydliga kärnvärden. I arbetet med översynen måste sektorsmyndigheterna ha ett självkritiskt perspektiv och bedöma det som är verkligt riksintressant. En för alla myndigheter gemensamt utformad värderingsmall kan vara ett hjälpmedel i det arbetet. Om inte detta sker utan att RI-områdenas utbredning enbart justeras något och man därtill utökar med VAI-områden så finns stora risker att systemet inte komma att vinna acceptans hos planerare och politiker, än mindre hos allmänheten. Det övergripande målet för utredningen ”att systemet ska vara

rättssäkert, enkelt, överskådligt och begripligt…" kommer inte att infrias om det inte upplevs som trovärdigt.

- Skövde kommun anser att dialogen mellan stat och kommun behöver utvecklas och förbättras, avseende riksintressena, så att vi arbetar mot en gemensam målbild som tar sikte på ett långsiktigt samhällsbyggande.

- Skövde kommun är positiva till att Boverket får ansvara för handledning, metodutveckling, utbildning och registerhållning av aktuella värdebeskrivningar för riksintressena. Vad Boverkets samordningsansvar innebär är dock otydligt.

- Skövde kommun anser att det blir otydligt var gränsen går mellan stat och kommun vid prioriteringar och avvägningar mellan olika områden av väsentligt allmänt intresse (VAI). Ska Boverket ansvara för att väga de olika föreslagna (VAI) mot varandra? Statusen av ett VAI är inte heller definierat i förhållande till andra skyddsformer.

- Skövde kommun ser komplikationer i att förslaget sammanfaller i tid med ett stort behov av resurser för bostadsbyggnation. Det är redan idag brist på ÖP- kompetens i svenska kommuner. För små kommuner kan detta bli ett stort problem.

- Skövde kommun anser att utredningens förslag inte endast förenklar, det kommer att krävas mer resurser till översiktlig planering. Nya arbetsuppgifter tillkommer i form av inventeringar, värdebeskrivningar och samråd kring områden av riksintresse och VAI.

- Skövde kommun ser brister i redovisningen av ekonomiska konsekvenser för kommunerna, de beskrivs endast översiktligt. Kostnaderna för den ökade arbetsinsatsen vid ÖP-arbetet redovisas inte, medan besparingarna för detaljplanearbetet räknas mycket noggrant, därtill baserat på flera osäkra antagande.

- Skövde kommun är oroade av att utredningens konsekvenser bortser från osäkerhet i tillämpningen. Kostnader kommer att uppstå då ny praxis behöver utvecklas, inklusive nya vägledande rättsfall.

- Bytet av begreppet "påtaglig skada" till att istället "tillgodose intresset" gällande RI där både bevarande och användningsintresset beaktas är bra. Det är också bra att det blir samma begrepp i lagtexterna gällande PBL och MB. Det nya begreppet kommer att orsaka osäkerhet i handläggningen.

- Skövde kommun instämmer i utredningens angivna skäl till att bostadsförsörjning inte ska bli riksintresse. Ansvaret för bostadsförsörjning blir oklar mellan stat och kommun. Det kommunala planmonopolet urholkas till förmån för staten.

- Skövde kommun anser att grund- och ytvatten borde hanteras likvärdigt och båda pekas ut som riksintresse, inte enbart grundvatten. Utredningen har som ambition att riksintressenas värden tydligt ska redovisas och att tillämpningen inte ska innebära en död hand över utpekade områden.

- Skövde kommun anser att är otydligt hur ett riksintresseområdes avveckling ska genomföras.

- Skövde kommun anser att det behövs ett förtydligande om det är aktualitetsprövning eller antagen ny ÖP som krävs innan 2025 med avseende på riksintresse och väsentligt allmänna intresse.

- För ytterligare särskilt specifika synpunkter se bilaga 1.

Bakgrund

Skövde kommun har erbjudits möjligheten att yttra sig över en statlig utredning; Planering och beslut för hållbar utveckling – Miljöbalkens hushållningsbestämmelser (SOU 2015:99). Utredningen har sett över om de nuvarande riksintressena motsvarar dagens och framtidens behov och föreslår att grundvattenförekomst kan bli nytt riksintresse. Bostadsförsörjning föreslås inte att bli riksintresse. Däremot föreslås att länsstyrelsen och regeringen ska kunna göra undantag från kravet att tillgodose riksintressen om det är ett väsentligt allmänt intresse att använda marken till exempelvis bostadsbebyggelse, under förutsättning att det främjar en hållbar utveckling ur ekologisk, social, kulturell och samhällsekonomisk synpunkt. En arbetsgrupp på sektor samhällsbyggnad har samverkat i förslaget till yttrande. Synpunkterna ska lämnas in senast den 28 februari 2017 till miljödepartementet.

Sverige är i en situation där det finns ett stort behov av bostäder och en växande befolkning under överskådlig tid. Samtidigt finns stora samhällsutmaningar i att uppnå de sexton miljökvalitetsmål som riksdagen slagit fast. För att klara dessa uppgifter behövs ett väl fungerande system för fysisk planering för att planera verksamheter med hänsyn till olika intressen och för att göra avvägningar mellan motstående intressen. Miljöbalkens bestämmelser om hushållning med mark- och vattenområden har en nyckelroll i det sammanhanget och nu finns ett förslag till ändringar av denna. Utredningen har inneburit att se över 3 kap. miljöbalken och relevanta delar av 4 kap. miljöbalken. Antalet områden som utpekats som riksintressen har ökat och i dag är närmare hälften av landets yta utpekad av

myndigheter som områden av riksintresse. Den sammanlagda mängden av områden av riksintresse där det ibland saknas användbara värdebeskrivningar och vägledning komplicerar tillämpningen av bestämmelserna. Utredningens förslag innebär ett omtag när det gäller riksintressen och andra väsentliga samhällsintressen.

Utredningens slutsatser

- Överväganden ska göras utifrån en helhetssyn (2§)

- Riksintressen ska tillgodoses – så långt möjligt/ska skyddas mot åtgärder som kan påtagligt skada/försvåra (3§)

- Möjligheter till samutnyttjande av ett område för olika ändamål, prövas i planerings- och beslutsprocesser (4§)

- Riksintresse är av stor nationell betydelse, (6§)
  - för att värna värden av särskild nationell vikt
  - uppfylla internationella åtagande
  - genomföra nationellt viktiga strukturer eller nationella mål
  - säkerställa totalförsvaret

- Riksintresseområdena och tydliga beskrivningar av vilka värden som ska tillgodoses ska dokumenteras i ett nationellt digitalt register under Boverkets ansvar.

- Bostadsförsörjning föreslås inte bli ett nytt riksintresse. Istället föreslås att länsstyrelsen och regeringen ska kunna göra undantag från kravet att tillgodose riksintressen, om det är ett väsentligt allmänt intresse att använda marken till exempelvis bostadsbebyggelse. Förutsättningen är att det främjar en hållbar utveckling ur ekologisk, social, kulturell och samhällsekonomisk synpunkt.

- Ett nytt riksintresse som införs är grundvattenförekomst av stor betydelse för dricksvattenförsörjningen, vilket föreslogs redan av Miljöprocessutredningen 2009.

- Områden av väsentligt allmänt intresse föreslås bli ett nytt begrepp som kan användas för att synliggöra och stärka viktiga intressen, utan att dessa får fullt ut samma status som riksintressen. Sådana områden kan anges av ansvariga myndigheter, länsstyrelser och kommuner. En del av nuvarande riksintresseområden kan anges som områden av väsentligt allmänt intresse istället. Utredningen föreslår att översiktsplanen också ska visa hur väsentliga allmänna intressen ska tillgodoses vid efterföljande beslut.

Genom att tydliggöra dessa intressen i kommunernas planering kommer såväl områden av betydelse för miljömålsarbetet som områden av betydelse för lokal och regional utveckling att fångas upp i ett sammanhang.

- Ventil i 20§ Miljöbalken. Trots bestämmelserna att områden av riksintressen ska tillgodoses får regeringen eller myndighet som regeringen bestämmer besluta att en mark- och vattenområde får användas får användas för att tillgodose ett väsentligt allmänt intresse om det inte strider mot huvudparagraferna.

- Utredningen har även identifierat ett antal samhällsintressen som i dag inte regleras med stöd av bestämmelserna i 3 kap. miljöbalken och som kan bli aktuella inom ramen för detta begrepp. Det gäller bland annat klimatanpassningsåtgärder, dricksvattenförsörjning, bostadsförsörjning och näringslivsutveckling. Ett nytt inslag är att länsstyrelsen särskilt ska bevaka att bestämmelserna om väsentliga allmänna intressen för brukningsvärd jordbruksmark och dricksvattenförsörjning följs. För hanteringen av övriga väsentliga allmänna intressen ansvarar kommunen själv.

- Utredningen har funnit att områden av riksintresse inte för närvarande utgör ett större hinder för bostadsbyggande jämfört med andra hinder, främst av ekonomisk art. En reformering av hushållningsbestämmelserna enligt utredarnas förslag kan ändå bidra till att öka tillgången på byggbar mark de närmaste åren, men andra långsiktiga intressen måste också tillgodoses.

- Kommunerna ska aktualisera sina översiktsplaner med hänsyn till områden med riksintresse och väsentligt allmänna intresse senast 31 december 2024.

- Utredningen presenterar alternativa lösningar, A-D.
    - A -Utredningens förslag
    - B - Hushållningsbestämmelserna upphävs
    - C -Dagens hushållningsbestämmelser behålls med vissa kompletterande åtgärder
    - D - Hushållningsbestämmelserna anger endast riksintressen samt viss kompletterande åtgärder

Handlingar

TU Yttrande avseende Riksintresseutredningens betänkande Planering och beslut för hållbar utveckling (SOU 2015:99)
Yttrande, Bilaga 1. KS2016.0436
Sektor samhällsbyggnads tjänsteutlåtande med förslag till beslut. KS2016.0436

Skickas till

Miljö- och energidepartementet,
m.registrator@regeringskansliet.se
Sektor samhällsbyggnad

KSAU § 52/17
Yttrande avseende förslag till ändringar i Boverkets byggregler m.m.
KS2017.0073

Behandlat av	Datum	Ärende
1 Kommunstyrelsens arbetsutskott	2017-02-22	52/17

Beslut
Kommunstyrelsens arbetsutskott beslutar att anta det upprättade yttrandet med bilaga, och översända det som Skövde kommuns yttrande till Boverket.

Bakgrund
Skövde kommun har getts möjlighet att yttra sig över förslag till ändrade regler i BBR och BEN, Boverkets dnr 4562/2016. Boverket önskar synpunkter på förslagen senast den 24 februari 2017.

Tillstyrker med kommentar enligt bifogad svarsfil.

Handlingar
TU Yttrande avseende förslag till ändringar i Boverkets byggregler m.m.
Bilaga 1, Svarsfil. KS2017.0073
Sektor samhällsbyggnads tjänsteutlåtande med förslag till beslut.
KS2017.0073

Skickas till
Boverket, remiss@boverket.se
Sektor samhällsbyggnad

KSAU § 53/17
Remittering och beredning av motion samt medborgarförslag
KS2017.0027

Behandlat av	Datum	Ärende
1 Kommunstyrelsens arbetsutskott	2017-02-22	53/17

Beslut
Kommunstyrelsens arbetsutskott beslutar om remittering och beredning av motioner och medborgarförslag enligt nedan.

Bakgrund
Kommunfullmäktige har lämnat nedanstående motion och medborgarförslag till kommunstyrelsen för beredning.

- Motion från (MP)
  Grön Flagg (frivillig miljöcertifiering i skolan)
  Motionen ska remitteras till barn- och utbildningsnämnden.

- Medborgarförslag om att man vid kommunfullmäktiges möten ska ha rutinen att ge godtagbara skäl för de yrkanden man gör
  Medborgarförslaget ska beredas av stadsjuristen.

Kommunfullmäktige har lämnat nedanstående medborgarförslag till kommunstyrelsen för beslut.

- Medborgarförslag om att ge invånare över 80 år någon form av ekonomiskt bistånd (friskvårdspeng) till t.ex. månadskort på ett gym
  Medborgarförslaget ska beredas av beredning medborgare och folkhälsa.

- Medborgarförslag om avgiftsbefrielse för pensionärer vid längdskidåkning inom Billingens fritidsområde
  Medborgarförslaget ska remitteras till kultur- och fritidsnämnden.

- Medborgarförslag om att starta tal- och språkklass för årskurs 7-9
  Medborgarförslaget ska remitteras till barn- och utbildningsnämnden.

Kommunstyrelsens arbetsutskott fattar beslut om remittering av motioner (om inte kommunfullmäktige beslutat annat) enligt delegationsordning fastställd av kommunstyrelsen (KS2014.0493).

Handlingar

TU Remittering och beredning av motion samt medborgarförslag
Medborgarförslag om avgiftsbefrielse för pensionärer vid längdskidåkning inom Billingens fritidsområde
Medborgarförslag om att ge invånare över 80 år någon form av ekonomiskt bistånd (friskvårdsbidrag) till t.ex. månadskort på ett gym
Medborgarförslag om att starta tal- och språkklass för årskurs 7-9
Medborgarförslag om att man vid kommunfullmäktiges möten ska ha rutinen att ge godtagbara skäl för de yrkanden man gör
Motion om Grön Flagg (MP)

Skickas till

Enhet Demokratistöd

Information

Marie Ekman (S)

- Deltog, tillsammas med Katarina Jonsson (M) och Tomas Fellbrandt, när Hälsingerådet besökte Skövde kommun.
- Deltog, tillsammans med Leif Walterum (C), den 10 februari på Strategiskt folkhälsoråd.
- Deltog, tillsammans med Leif Walterum (C), den 4 februari på invigningen av Kulturfabriken.
- Deltog, tillsammans med Katarina Jonsson (M), Leif Walterum (C) och Johan Ask (S), på en mycket lyckad Visionsdag den 9 februari.

Leif Walterum (C)

- Deltog, tillsammans med Johan Ask (S), på styrelsemöte med Skövde Biogas AB den 7 februari. Bolaget uppvisar bra produktion och bra resultat, bättre än budgeterat.
- Har deltagit på ett bra möte med Infrastukturrådet.
- Deltog, tillsammans med Katarina Jonsson (M), på ett bra möte med Näringslivsforum förra veckan.
- Har deltagit på styrelsemöte för Balthazar Science Center AB. Bolaget uppvisar rekord i antalet besökare.

Katarina Jonsson (M)

- Deltog, tillsammans med Marie Ekman (S), på styrelsemöte för Gothia Innovation AB.